

QGISでの利用方法

- ベースマップ（地理院地図）の準備
- 静岡県CS立体図のダウンロード
- 透過表示
- GeoPDFのエクスポート

QGISの準備

本資料ではQGISのバージョンは3.22.14を使用します

- ・ベースマップ（地理院地図）の準備

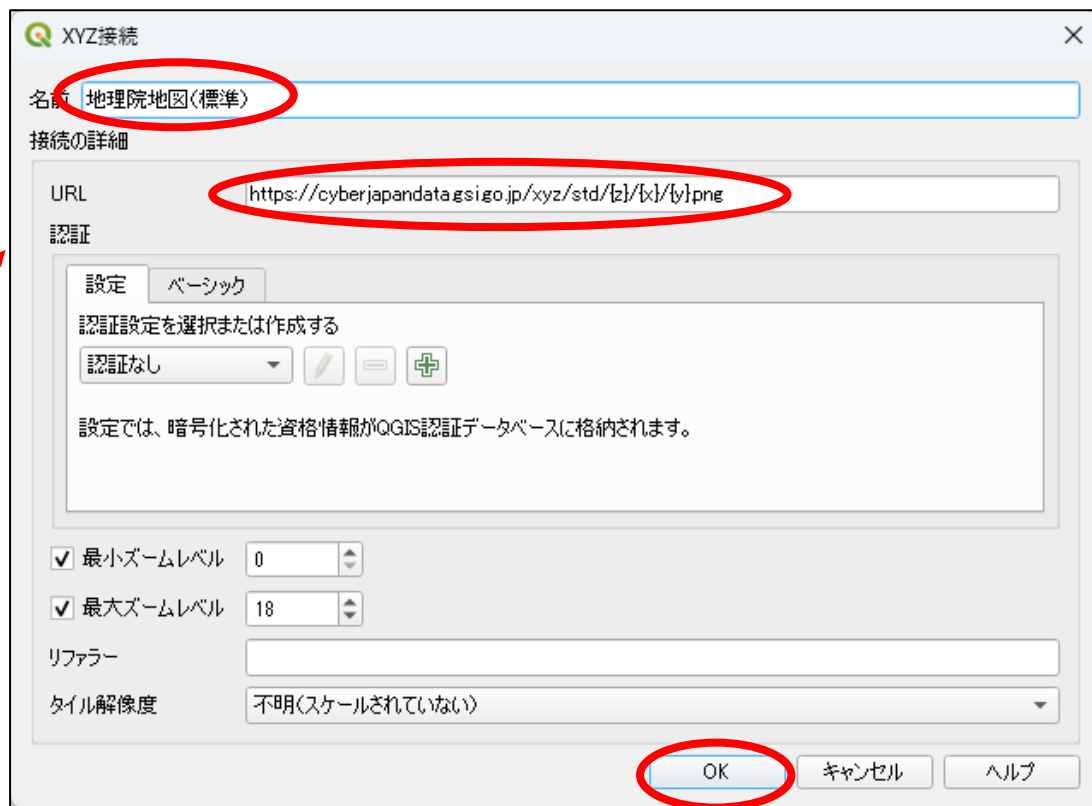
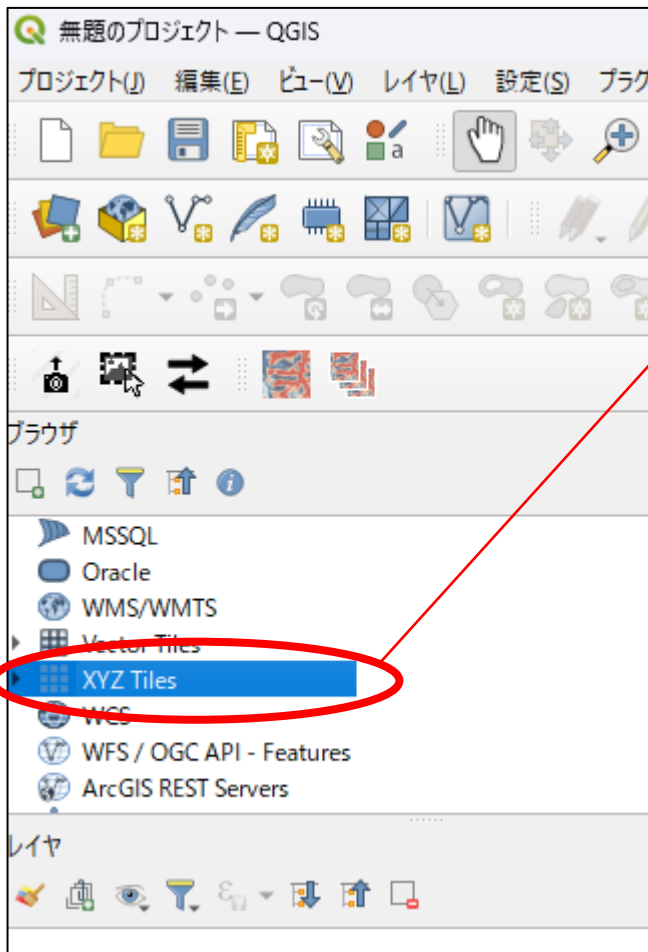

QGISの「ブラウザ」ウィンドウ「XYZタイルズ」をクリックし、下記のように入力する。

名前：地理院地図（標準）

URL：https://cyberjapandata.gsi.go.jp/xyz/std/{z}/{x}/{y}.png

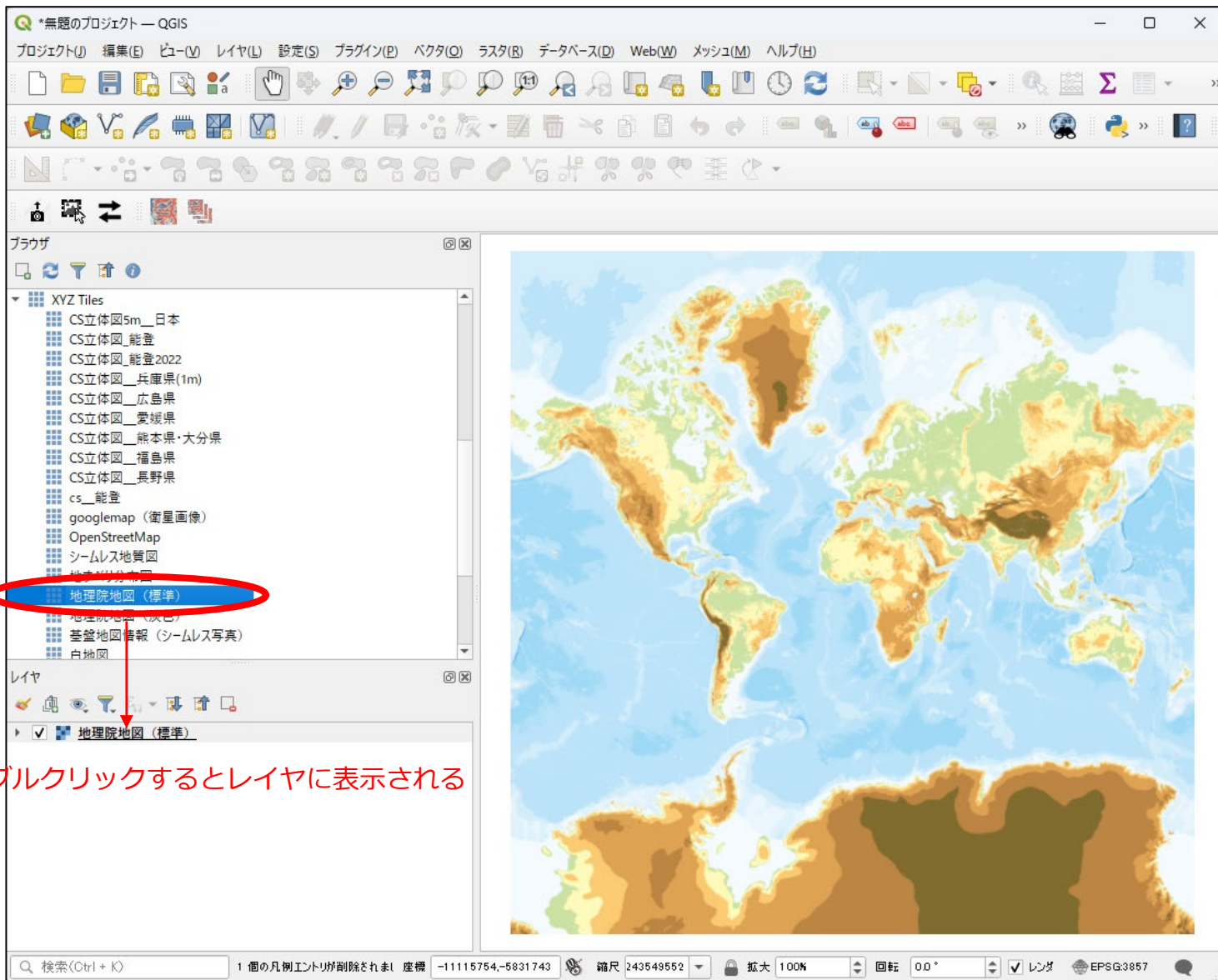

レイヤを選択して、右クリックで「レイヤの領域にズーム」を選択すると全域が表示される。
静岡県あたりをズームしておく

静岡県CS立体図のダウンロード

- ① G空間情報センターから必要な図郭のCS立体図をダウンロードする。

<https://www.geospatial.jp/ckan/dataset/shizuokakencsmap2>
(「静岡県」「CS立体図」で検索)

CS立体図インデックスマップSHPをダウンロード

地物	値 (Value)
CSmap_index	
↳ 図郭番号	OC19
↳ (派生した属性)	
↳ (アトリビュート)	
図郭番号	OC19
folder	OC3

インデックスマップのzipファイルを解凍し、QGISに表示
「地物情報表示」で必要な図郭番号を調べる

本研修に必要な図郭は、folder : OC3 、図郭番号 : OC19

OC1

OC1のデータです。ZIP形式、ファイルサイズが約484MBです。ダウンロードするにはご注意ください。ZIP形式を解凍すると、インデックスマップの青字で...

詳細 ▾

OC2

OC2のデータです。ZIP形式、ファイルサイズが約484MBです。ダウンロードするにはご注意ください。ZIP形式を解凍すると、インデックスマップの青字で...

詳細 ▾

OC3

OC3のデータです。ZIP形式、ファイルサイズが約513MBです。ダウンロードするにはご注意ください。ZIP形式を解凍すると、インデックスマップの青字で...

詳細 ▾

OC4

OC4のデータです。ZIP形式、ファイルサイズが約486MBです。ダウンロードするにはご注意ください。ZIP形式を解凍すると、インデックスマップの青字で...

詳細 ▾

OC5

OC5のデータです。ZIP形式、ファイルサイズが約523MBです。ダウンロードするにはご注意ください。ZIP形式を解凍すると、インデックスマップの青字で...

詳細 ▾

G空間情報センターからOC3のzipファイルをダウンロード

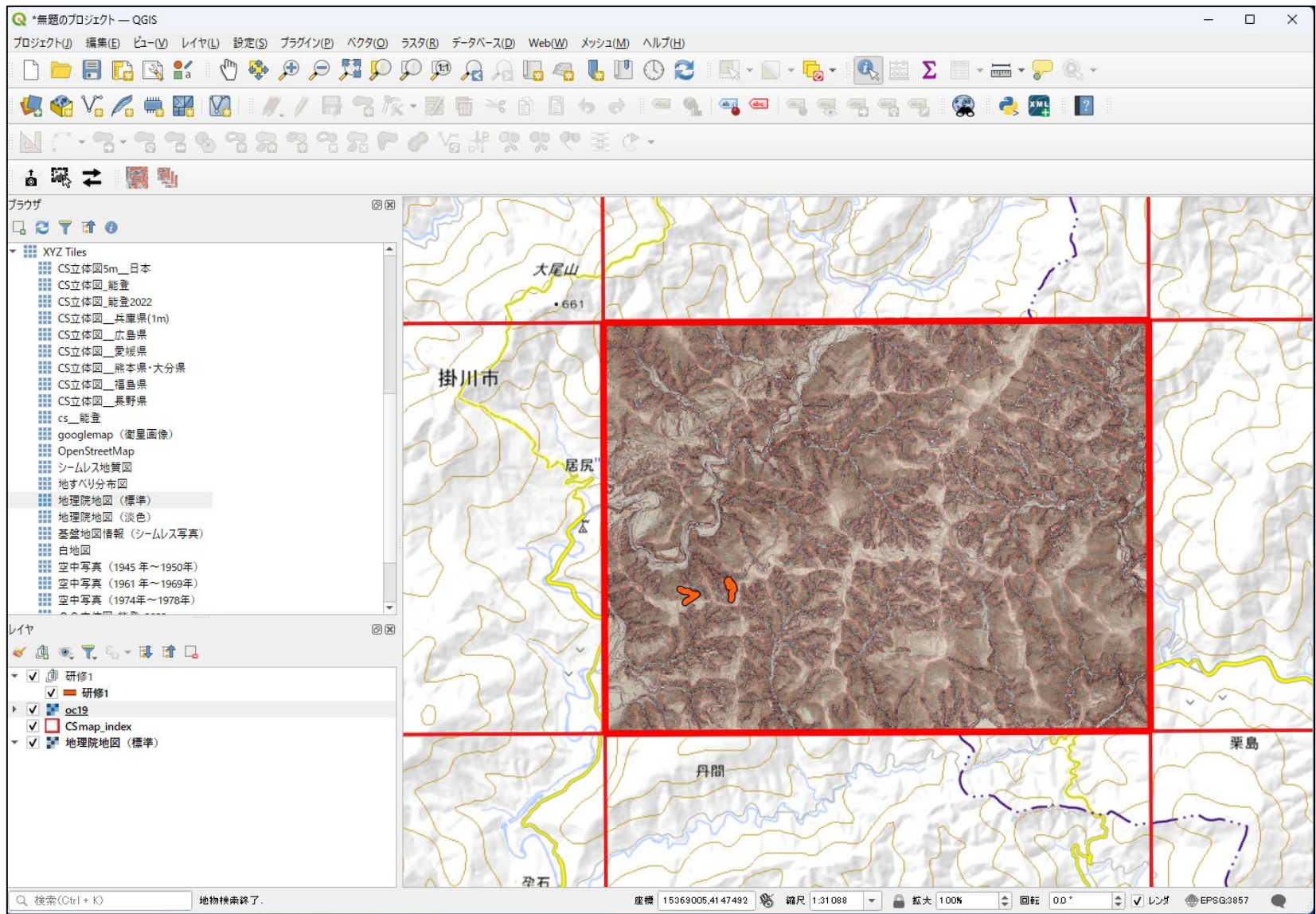

OC19.tifとOC19.tfwを解凍して、QGISで開く

透過表示

OC19の「プロパティ」－「シンボロジ」－「混合モード」を「乗算」に指定すると地理院地図と透過できる

GeoPDFのエクスポート

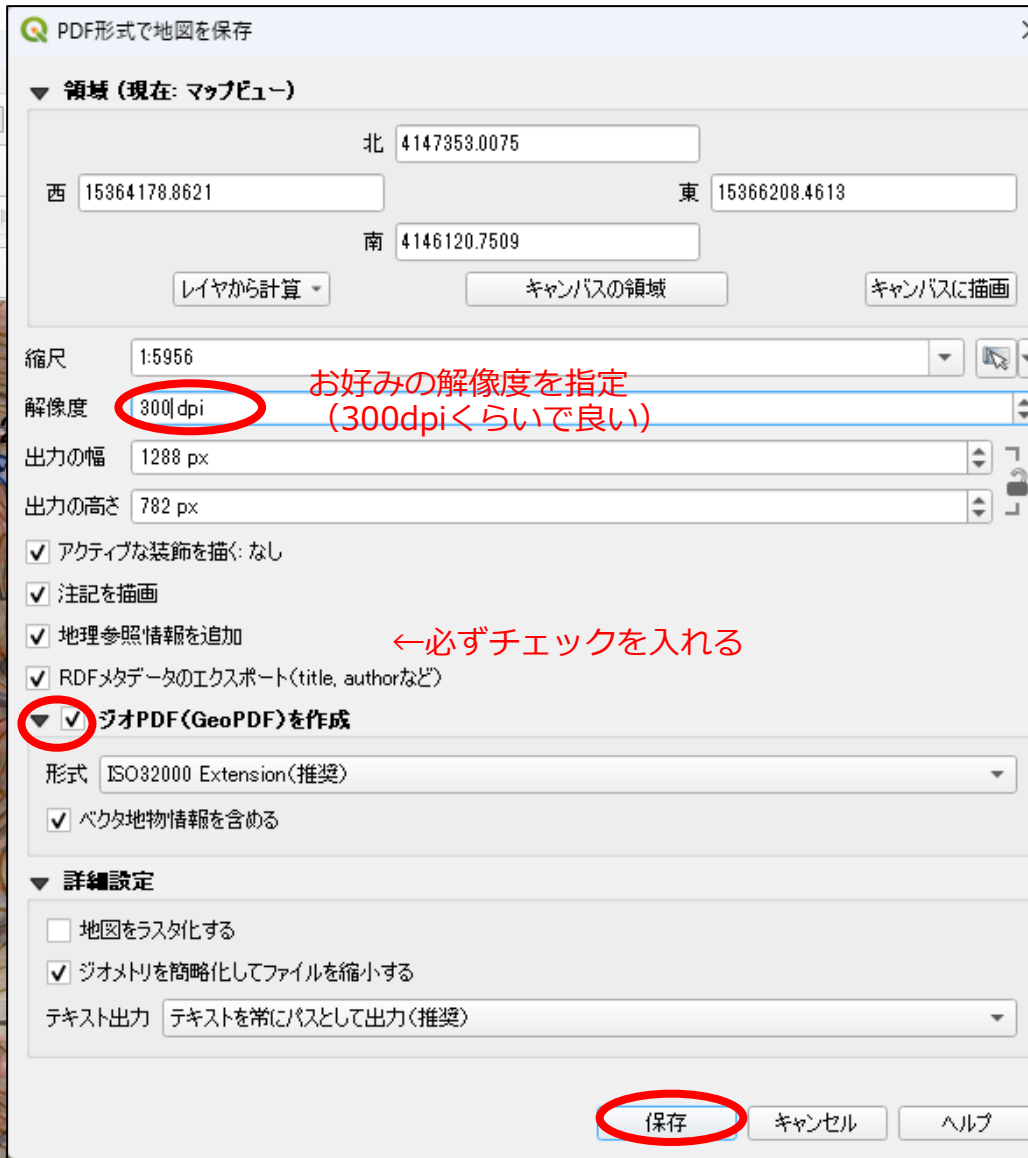
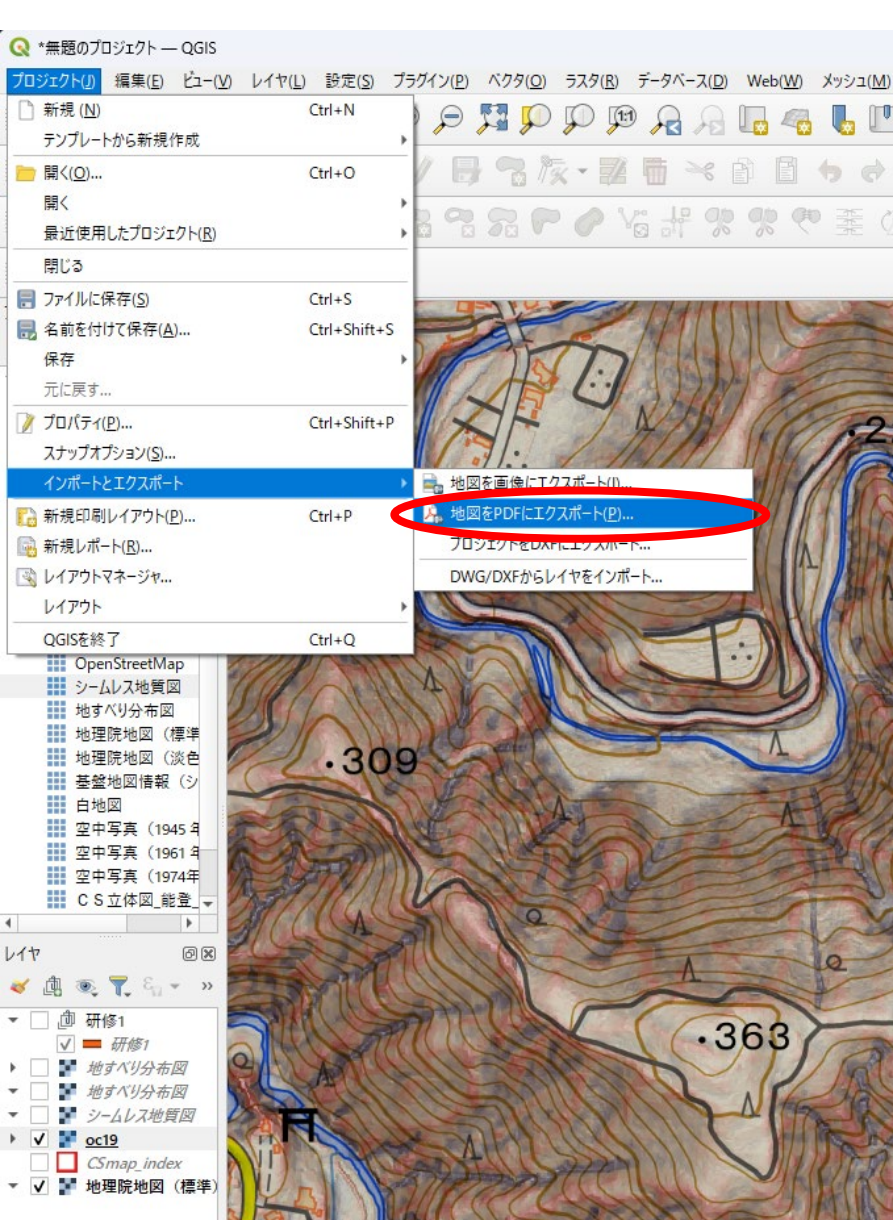

GeoPDFを作成する